朝鮮日報 朝刊
本紙朝夕刊十二面

社說

兒童을愛護하자

一

父母는 餘年이 얼마 되지못하나 子女는 앞날이 창창한지라 風樹의 後悔가 업기를 위하야는 父母에 對한 孝心이 間或 子女에 對한 慈愛로 表現되더라도 美擧이 아닌배 아니요 老壯級이 大槪 한 社會나 한 國家의 實權을 掌握하고 잇슴에 比한다면 幼少層은 오직 그 父兄에 依해서만 生育되는 터로 何等의 實權이 업스매 幼少에 對한 愛護보담은 老壯에 對한 敬意가 지나치기 쉬운 것도 事實이다. 勿論 다 各各 自己 子女에 對한 사랑이란 모든 利害를 超越한 것인즉 個個의 家庭에 들어가서는 老壯에 對한 敬意반드시 幼少에 對한 愛護를 凌駕한다고 斷言키도 困難하지만은 一般 社會的 氣風으로서는 確實히 그러한 點이 업지 안흠은 아니라 各 家庭에서도 子女에 對한 慈愛로서 父母에 對한 孝心을 보이려는 僞善의 傾向조차 업지 안허서 表面上으로나마 敬老賤幼의 思想을 지키어 오는 폭이다.

二

그러나 한社會나 한國家의 將來란 果然 누구의 어깨우에 언치어 잇는것인가. 老人도 아니요 壯年도 아니요 結局 少年乃至 幼年의 그들이 아닌가. 年齡의 만흠을 重히 여기는 思想이 그르다는것은 아니로되 年齡의 야름을 업수이여기는 思想은 우리朝鮮의 잘못된 因習이니 敬老와 함께 愛幼를 힘쓰지 안해서는 안되는 同時에 敬老보담 차라리 愛幼에 더 한層努力치안해서는 안될것이다. 在來 朝鮮의 文化가 왜 向上에 向上을 繼續하지 못 하고 도리어 退步되어 왓느냐고 그原因을 캐여 본다면 敬老賤幼의 잘못된 因習도 그 中의 重要한 하나가 되지 안 흘까고 생각된다. 지금 우리는 兒童愛護週間에 當하야 그 週間의 意義가 那邊에 잇슴을 밝히어서 다시 한번 一般의 注意를 喚起코자 한다. 事實上 다른 先進地帶와도 달러서 朝鮮과 가튼 社會에서는 이러한 週間의 設置가 時宜에 應한 適當의 行事라고 보지 안 흘수가 업다.

三

愛幼라는 그問題에 對해서 社會的 立法을 要하는바도 한두가지가 아니요 또 各家庭의 기픈關心을 要하는바도 여러가지 겟거니와 그中 우리는 우리의 잘못된 因習을 고처야만 할것이 적지안타는것을 이저서는 안된다. 첫째는 言語니 어린아이들에게 卑語를 쓴다는것은 그들의 自尊心을 傷하야 向上力을 減하기에 이르는것이요 둘째는 父兄의 態度니 虛飾의 威嚴과 卒然한 叱咤로써 子女에 臨하는 것이 父兄의 體面인줄 아나 互相의 間隔만을 멀리하야 도리어 그 訓導의 機會를 일케 되는 것이요 셋째는 飮食의 別床等 家庭안에잇서 差別的待遇니 그것은 言語의 하대보담더 一層나쁜 影響을 끼치지안흘수 업는것이다. 近者에 이르러는 上記의 因習도 만히 改善되엇다고 보이나 아직도舊態依然한 家庭을 發見키 어렵지안타. 끄트로 一言而蔽之하야 우리의 生活은 當然히 老壯中心에서 兒童中心으로 父兄中心에서 子女中心으로 轉換하여야 할것이다

第二回總攻擊期를 蔣、八、九兩月로決定

四月攻勢失敗隱蔽策으로

【香港一日發同盟】重慶으로부터의情報에依하면 四月二十九日開催된 國防最高委員會는 四日攻勢의 戰績을 檢討하고 今後의 作戰計畫에關하야 重要協議를한 結果八、九兩月을 第二回總攻擊期로 定하고 五、六、七三個月을 그準備期間으로 하기로 決定한 後各戰區 司令長官及 省政府主席에게對하야 이期間內에 反擊에必要한 一切準備를 完了하라는命을 發達하엿다한다 이新決定은 中國共産黨代表朱德 毛澤東의提案에基하야 國共兩黨 秘密共同委員會를 通過한것으로蔣介石이 本提案을 採擇하게된것은全然四月攻勢의 失敗를 掩蔽하는同時에 汪精衛의 平和運動에對抗하야 民衆의 反共氣分을 抑制코저 交戰能力을 誇大히宣傳하려는것으로보인다 이新決定에 對하여는 重慶政府部內의文治派는 勿論直接戰鬪를 非하고잇는 地方當局及省民間에 非常한 不滿을 자아내고잇다

信陽安陸方面 敵軍完全敗退

【漢口一日發同盟】中支軍一日午後五時二十分發表 일직 所謂蔣介石의 四月攻勢를準備한 抗日支那軍은 二月以來兵力을 我軍西北正面에集中하야 四月에들어와서 信陽隨縣、安陸方面前線에 兵力을 增加하야 攻勢를企圖하엿스나 그때마다 我軍에 反擊을當하야 大打擊을바다게되어 이제는거의 姿態를 消하엿다 이機會를 타서 軍은 信陽附近河市附近에 걸친線에서 一齊히 攻勢로 轉하야 敵을 西北으로 壓迫中이다

海荒鷲群의 中南支爆擊狀況

【上海一日發同盟】艦隊報道部一日午後四時發表

一、有力한 我海航空部隊는 三十日午前十一時三十五分 大擧湖南省寶慶을 急襲하야 同地의 軍事施設을 爆擊하야 大損害를 주고 一部에 火災를 이르키엇다 그리고 歸途에午後零時十五分頃 一部隊는寧鄕을爆擊하야後全機無事歸還하엿다

二、다른一部隊는 湖南省西部水陸交通의要衝인 辰谿를 午後零時頃急襲하야 同地의 軍事施設及 大型倉庫에 多數命中彈을퍼부어 三個所로부터 火災를이르키어 甚大한 損害를주엇다 本爆擊行動時에 辰谿南西約三粁에서 倉庫群을 發見하고 이에도爆彈을 加하야 倉庫群에 多數命中彈을 퍼붓는同時에 市街西側江上에 雲集한軍用汽艇 장크群一部에命中彈을 加하야 相當한損害를 주엇다

三、先日來南昌南方地區의 陸軍作戰에 協力한 海軍航空部隊에協力하야 敵遊擊隊司令部所在地라고하는 撫州市를 徹底的으로 攻擊하는 同時에 高安山湖附近의 偵察攻擊과 高安方面의偵察攻擊을 實施하엿다

◆南支方面

二十八日에 有力한航空部隊는 二十九日浙江省南部의 水陸交通의要衝인 台州及溫州方面에 偵察攻擊을 實施하야 敵에甚大한 損害를주엇다

即 第一次台州方面의 攻擊은 台州江岸의 積荷及倉庫群을爆擊하야 倉庫四棟을 大破하고 積荷에相當한 損害를주엇다

그리고 海門下流의 藥藉倉庫는 燃料庫이던모양으로 맹렬하게 爆發하야 猛烈히炎燒하엿다 第二次溫州方面攻擊은 台州方面江岸의 製材所를爆擊하야 大半을炎燒케하야 甚大한損害를주엇다

蘇聯艦隊司令官移動

【莫斯科三十日發同盟】차베드通信에依하면 二十八日에 蘇聯最高會議幹部會에서는 海軍人民委員會(?)의要求를 容認하야 艦隊司令官의異動을 다음 과가티 決定發表하엿다

任一等提督 太平洋艦隊司令官 黑海艦隊司令官 유마 쉐프

任一等提督黑海艦隊司令官 오크차프리스키

任海軍大學士官養成部長 스라비치허一等提督

任北海艦隊司令官 도로스二等提督

華興商銀陣容整備 來十日開業豫定

津田長官聲明書發表

【上海一日發同盟】日支合辦株式會社 華興商業銀行創立總會는一日午前十一時부터上海北四川路新亞호텔에서 開催되엇는데 梁鴻志行政院長 溫宗堯立法院長 其他各部長 日本側 津田華中連絡部長官 原田維新政府最高顧問等 多數來賓出席下에 開催되어 먼저 梁行政院長의 人事가잇슨後 發起人會의 報告로드러가서 役員으로서 總裁에 前維新政府財政部長 陳錦濤 副總裁에 前滿洲中央銀行理事 鷲尾磯一 理事에 前日銀調査役 岡崎嘉平太 同前大阪銀行董事 沈爾昌 同前正金銀行檢査人 鰕原竹之助 監事에 前維新政府財政部次長陳日平氏等을選出하고 議事를進行하야 正午終了하엿다 玆에 華興商業銀行은 正式 成立을보고 津田華中連絡部長官의 人事가 잇슨後 閉會하엿다

【上海一日發同盟】華興商業銀行은 一日創立總會를 열고 正式 開業의 準備를 進行하게되엇는바 十日까지 準備가끗되면 十六日에 開業할터이다

【上海一日發同盟】興亞院華中連絡部에서는 華興商業銀行創立에 當하야 津田長官의 名義로써今日左와가튼 聲明書를發表하엿다

今日華興商業銀行의 創立總會가 順調로히 終了하고 近近 開業하야 新銀行券을 發行하기로된 것은 慶賀不堪하는 바이다 本銀行이 中支經濟復興 民衆의 福利增進及 內外國人의 通商取引에 寄與함이 크것을믿고 그洋洋한前途를 祝福하는同時에 中外人士의協力을希望하야 마지안는다 생각컨대 上海에事變이 勃發하자 國民政府는 即時 金融安定辦法의 一部로서 預金引出을 制限한다음 今日에 이르기까지 그것을 解除하지 안흘뿐아니라 다시 搬運鈔票制限辦法을 設定하야 占領地域에의 法幣流入을 極度로 抑止한때문에 長江一帶의 金融은 完全히 杜絕되고民衆의 困惑은 말할수업시 甚하게 되엇다 또 國民政府의 法幣가 昨年봄에 一擧에 四割假量暴落하야 民衆의 大損害를招來하게된 것은 周知하는바이다 그後外國資本에依하야 겨우 八片을維持하고잇는 形便이나 法幣가그前途에 多大한 不安을包藏하고잇다는것은 國民政府當局及 法幣를支持하는 外國人이 가장잘認識하고잇는바로서 國民政府가 英國의 힘을빌어 法幣를 爲하야 安定資金을 設定하고 ... 때문이다 我 日本現地當局은 維新政府當局과 함께 右에 述한 金融梗塞打開와 前途不安한法幣를 行使하므로 ... 업는民衆의 損害를 未然에防止하기爲하야 有效適切한方策을考究해왓는데 드디어 準備있는方法과 充分한準備를 完了하엿스므로 玆에日支協力하야 華興商業銀行設立을 보게된것이다 玆에本官은 거듭 內外人士가本銀行의 設立主旨를 諒解하야 充分한 協力을 해주기 切望하는바이다 特히 我在留邦人諸氏에 對하여는 積極的으로 援助하야 그가 發行하는 銀行券을 率先하야 各般取引에使用하야 友邦維新政府의 目的達成에 參加해주기를 要請하는바이다

昭和十四年五月一日

興亞院華中連絡部長官 津田 靜枝

敵死者만六千餘

四月中의南支方面戰果

【廣東一日發同盟】南支派遣軍報道部午後四時發表

蔣介石의 四月攻勢命令으로말미암아 南支方面의 敵도 그兵力을 增加하야 終始攻勢를 企圖하던바 我南支派遣軍은 制先攻擊을하야 敵의 企圖를 破碎시켜 再起不能케하엿는데 四月中의 彼我損害는如左하다

一、敵에준損害 確認된 遺棄死體六一二〇 捕虜된것 一六〇〇 鹵獲品 山砲二、速射砲八 機關銃 小銃 拳銃 各種彈藥等 多數

二、我軍의 損害 戰死 一三五 戰傷 三八九

結核豫防會設立

皇后陛下御下賜金으로

【東京電話同盟】皇后陛下께옵서는 結核對策에기피御心을기우리사 去月二十八日 令旨와御內帑金五十萬圓을下賜하옵섯는데 右에對한 細目處置에 關하여는 一日閣議에서 協議한 結果 御內帑金을奉하야 御內帑金으로써 財團法人結核豫防會를設立키로決定하고 廣瀨厚相을 設立者로서 設立手續을 急히하기로되엇다 이는 御內帑金五十萬圓을基金으로 다시民間의援助를 바더 內外地에 支部를設置하야 結核豫防及 治療에關한 各般事業을 遂行하야 國民體力向上에 資하려는것이다 民間에도 大正二年以來 財團法人 日本結核豫防協會(會頭德川圀順公)가 생기여 現在 各府縣에 同名으로서 事業을 行하고잇는데 이를 團體도 結核豫防會 傘下에 吸收하거나 或은 支部로서 連絡統制할 豫定이다 會의 具體的事業은 厚生、拓務、文部、陸軍、海軍各省等 關係方面에서設立委員會를組織하야 結核對策의 徹底的完備에關하야 愼重協議를 거처 決定키로되엇다

定期叙位

【東京電話同盟】至嚴하옵신側에서는 一日 宇佐美侍從武官長以下 九百八十一名의 文武官과華族에 對하사 定期叙位의 恩命이 게옵섯는데 그主要한것은如左하다

叙從三位(各通)
侍從武官長 正四位勳一等功五級宇佐美興屋
同 正四位勳二等功五級 男爵 木越 專八
男爵 岡崎 正雄

平沼首相參內

【東京電話同盟】平沼首相은 一日午後 二時三十分 宮中에參內 天皇陛下께拜謁하옵고 一般政務에 關하야 奏上 여러가지御下問에 奉答한後 退下하엿다

獨新聞記者團團長 펠스氏外二名參內

【東京電話同盟】이번來訪한獨逸新聞記者團團長 리하르트 펠스氏外二名은 一日午前十時 三十分쯤 駐日獨大使와함께參內하야 鳳凰間에서 天皇陛下께謁見, 敬意를奉表하엿다

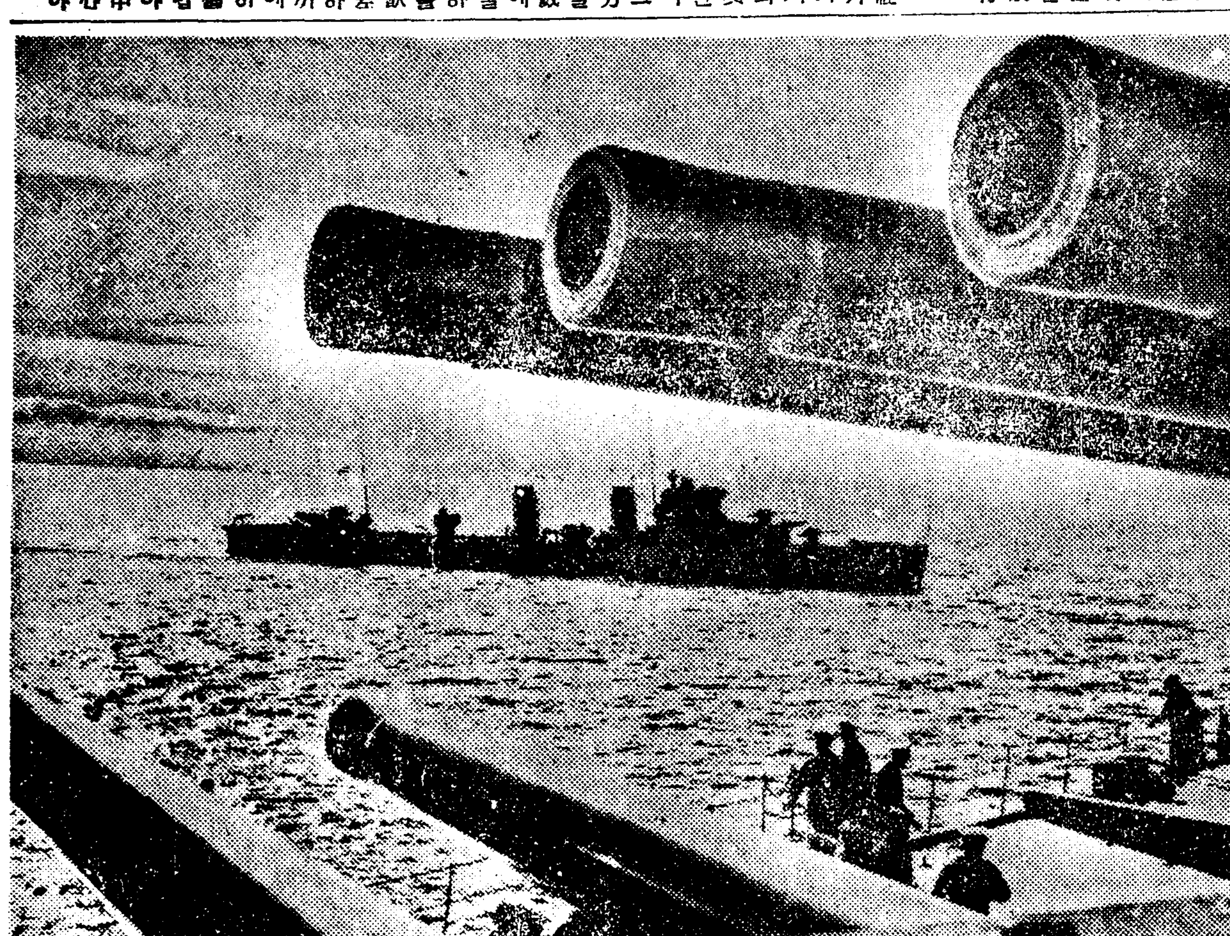

(寫眞은 英國의主力艦로드니의巨砲)

宇宙의最高精神은 地方分權機構結成

獨逸新聞使節團歡迎會席上 河相外務省情報部長談

【東京電話同盟】二十九日夜芝公園紅葉館에서의 獨逸新聞使節團歡迎晩餐會席上에서行한 河相情報部長의 人事要旨는如左하다

昨日히틀러總統은 全世界의視聽을集中시키고 滔滔數千言의 大演說을吐하야 獨逸帝國의確固不動한 態度를 中外에宣明하엿다 其中英國의 팔레스티나政策과 米國의 中南米政策과를 各各例擧하야 米英兩國의 國際干涉權이라는것은말로써完全히 米國의干涉을 否定한點은 我等이가장 共鳴하는 바이다 그리고 在來雄國으로써自負하는 一、二國만이 過去二十年間 世界를 無理히中央集權的으로 規制하려하야一個의로보트機關을 背後에서操縱하야 如何히 恣意를 부렷는가 눈에보이지안는 宇宙의 最高精神은 只今我等에게 世界政治의 地方的分權機構의結成을 命하고잇다 世界는 이機構下에 進步와 繁榮과 融和에 依하야 結合의 道程을밟부터 世界一家의 永久平和에 到達할것이다 히總統은日獨伊三國의 緊密關係를 樹立할것을 强調하엿는데 防共協定을 맺은것은 本是我等日獨兩國으로 其後伊太利가 參加하야 이에世界的 一大勢力이되어 滿洲 匈牙利 西班牙三國이 加入함을 따라 我等의陣營은 益益擴大되고 잇는터로今後如何한 曲折이잇더라도强化될것은 疑心할 餘地가업는바이다

【東京電話同盟】河相外務省情報部長은 二十九日夜 訪日獨逸新聞使節團 歡迎晩餐會席上에서 히틀러總統의 二十八日의 演說에 言及하야이에對한 我方의 見解를 表明하엿던바 一日午前 다시이를敷衍하야左와如히 情報部長談을 發表하엿다

情報部長談

히틀러總統은 英米兩國이 國際干涉權을 主張하야 國際問題에 恒常容喙하는 것을 端的으로 拒否한것은 我等이가장 共鳴하는바이다 英米兩國은 極東에서 我等이 建設하고잇는東亞의 新秩序、極東平和의 樹立에關하여도 門戶開放機會均等을 口實로 恒常干涉權을主張하고 또日支兩國關係의 審判官으로써 그들의 地位를自認하고잇다 彼等은 阿弗利加를 完全植民地化하고 更히東洋도 半植民地로하고잇스면서 我國이 支那를 半植民地的地位에서 脫却시켜 完全한獨立國家로서또 東亞協同體의 一環으로서의進步와 繁榮을 友邦의結合으로 世界一家의 永久平和의 基礎를建設하려는데對하야 그眞意를 理解하려하지안코 門戶開放을要求하고잇다 我等은門戶開放機會均等이란 主旨에 何等反對하는 者는아니다 我等은 彼等이 東洋에對하야 要求하기前에 世界의門戶開放을 主張하고싶다 萬若 彼等으로서 이것을容認할수업다면모름지기 彼等은 極東에서손을떼여야한다

루米大統領 平和를强調

萬國博覽會開會式서

【紐育三十日發同盟】루즈벨트大統領은 三十日午後一時半 紐育萬國博覽會開會式에 臨하야 同博覽會場內 『平和의宮』으로부터 라디오를 通하야 放送演說을하야 世界平和를 强調하는同時에 씃에 合致한다 將來할戰亂年間에잇서서 歐洲와 米洲와의 間에 잇는渡多의 障碍가除去될것이라고 期待된다 하고 다음과 위싱톤初代大統領以來의米國의歷史를力說한後 다음과가티 말하엿다

米國의 黨派主義와 地方的偏見은 民主主義政體에 起因한 社會經濟思想의 國民的連帶及 忍耐에依하야 實現된民主主義政治에 依하야 代替되엇다 今日開會된 紐育萬國博覽會의 目標는『明日의世界』다 世界各國의 紐育萬國博에 對한 自發的參加는 米國에對한 友好的親善의 表示다 이에對하야 余는 最大의感謝를바친다

루즈벨트大統領은 萬國博覽會參加各國에 感謝의뜻을表하엿다 히틀러總統의 國會演說에 言及함을 避하면서 米國의 平和的意圖를 左와가티 强調하엿다 米國의 處地는 平和促進의希望이다 (寫眞은 루米大統領)

上海共租工部局

政治的結社禁止解散告示

【上海一日發同盟】重慶政府의指令에 基하야 上海市黨指導下에 民衆의 抗戰熱을 煽動하고저組織된『上海市各界國民精神總動員協會』의 抗日策動은 治安維持에 重大危險이 되는 實情에 비추어 我方은 去二十一日三浦總領事名義로 共同租界工部局 參事會議長에게 書簡을보내어

一、國民精神總動員運動의 禁止

二、上海市各界國民精神總動員協會의 改組

三、國民精神總動員運動에 關하야 支那側機關이 發하는 指令의 新聞記事掲載禁止及右指令을掲載한 新聞의 販賣禁止及沒收

四、租界內에靑天白日旗揭揚禁止

以上四點을 新히 要求한바 右에 對하야 工部局에서는 필립스總務局長名義로 一日의 日本支那外國各新聞紙朝刊上에 다음과가튼 告示를 揭載하야 政治的 結社를 禁止하고 解散할方針을 明示하엿다

一、政治的宣傳을 目的으로한諸結社를 組織하고 諸運動을行하려는 計畫이잇거나 또는現在計畫하고잇슴과 가튼일은工部局의 重大關心事로서 이런結社及運動은 秩序를 紊亂케할 念慮가잇고 또 治安及共同租界의 保全을威脅한다 따라서 工部局은 一般警察權을行使하야 各種結社結成을 禁止하고 그解散을 命하고 이런運動을 禁止한다

右告示함

昭和十四年五月一日

上海共同租界工部局

그러나 마침 메이데이當日인一日 支那紙는 메이데이에 關聯시켜『五月은革命運動 勞工運動、文化運動에잇서 國辱的 中國이 가장記念하여야 할달이다』라고依然抗戰氣勢를 煽動하고 잇스며 共同佛兩租界에서도 數는적으나 靑天白日旗가 工部當局의 形式的 彈壓을 嘲笑하는드시 飄飄하고잇다

海口總領事發令

【東京電話同盟】外務省에서는海南島海口總領事館을 開設하게되어 左와如히總領事를 任命하엿다

任總領事(三等) 大使館一等書記官 昌谷 忠

海口在勤을命함

本社參觀(一日)

◀全北完州郡 高山公立尋常小學校兒童 五十二名(引率者 古川純一氏)
◀平南中和郡 中和揚武學校六年生六十三名(引率者 徐基鉉氏)
◀慶南通營尋常小學校 六年生百六名(引率者 金秉駿氏)
◀開城培養講習會員四十名(引率者李桂淳氏)

市況(一日)

◆橫濱生糸◆ 當限 一〇〇〇 先限 一〇八〇

噴火口上의歐洲政局

歐洲에爆發點三處 世界大戰으로擴大?

(四) 咸尙勳

◇ 이제 歐洲大戰이 勃發하야 그것이 展開될 順序를 想像하자 歐洲大戰 爆發의 火藥庫는 歐阿兩洲에 세곳이엇다. 하나는 波蘭의 단치히及 廻廊 하나는羅馬尼亞 하나는 阿弗利加의 튜니스다. 단치히及 廻廊은 獨逸의 東프로샤連絡에 不可缺한 場所인 同時에 波蘭으로는 海에臨한 唯一의 生命線이다. 獨逸은 抵抗力이 적고 海洋進出上 絕對必要한 이곳을 가장먼저 치지아니할가. 그리하면 쉐코나 알바니아가티 弱하지안흔 波蘭은 武力으로써 抵抗하지 안흘수업다. 이리하면 蘇聯은 自國侵入의 先鋒을 挫折하기 爲하야 英國은 英波條約에 依하야 佛國은 將來할 自家侵入에의 防禦를 爲하야 參戰치안흘수업다.

둘째 羅馬尼亞는 軍事的으로 必要한 石油가 多量으로 産出 될뿐아니라 小麥等 農産物이 豊富하다. 이것을 占領함에는 匈牙利나 유고슬라비아를 通過할지나 이미 防共協定에 參加되어 스니 길을빌리는것은 問題는업슬지며 蘇聯과의 軍事同盟이 잇스나 오래 抵抗치 못할것이다. 셋째 튜니스는 歐洲大陸으로부터 떠러저잇고 이곳에는 非戰鬪員이 적으므로 獨伊가 速戰速決을함에 有利할뿐아니라 戰鬪區域을 羅馬로부터 遠隔지키는데 有效하다.

◇ 獨伊가 戰爭의 爆發點을 獨佛國境이나 地中海上의 英海軍根據地에 두지 안는것은 抵抗이 弱한곳을 먼저처서 占領하고 그리하야 戰爭을 有利하게 引運하자는 意圖다. 即 獨佛國境에는 저 有名한 마지노要塞가 四十粁의 幅으로 延長되어 가리어잇고 獨伊國境에까지 뻐처잇고 에는現代의 科學的精粹를다한 不落의 城壁을 싸고잇다. 이곳을 넘어가랴면 莫大한 犧牲을 내고도 突破할 豫測이 서지 안흐므로서다. 그리고 말타島라든지 지부랄타르가튼英國의 海軍根據地는 容易히 陷落되지 안흘뿐아니라 그동안 本國으로부터 有數한 艦隊가 來援할지니 作戰上 不利하다.

◇ 爆發地는 何處間 그것이 英佛蘇對 獨伊戰으로 展開될것은 明若觀火다. 그리고 阿弗利加에서 發生한 戰禍가 아라비아·메소포타미아에 건너가 씨리아를 다칠때 米國이 干涉乃至 戰鬪中에 參加할 可能性이 만흐것은 米國의 近東에對한 石油 其他 權益을 가젓기때문이다. 米國이 大戰에 參加할때 獨伊의 陣營은 大端히 不利하나 이때에는 極東에 優秀한 海軍力을 가진 日本의態度가 決定的所任을 演할것이다. 即 日本이 獨伊防共陣營에 加擔하야 英米國海軍을 牽制하고 大陸에선 蘇聯軍을 擊退한다면 獨伊側은 優勢한 效力을 낼것이다. 何故오하면 英國은 大艦隊를 가젓다할지라도 地中海의 作戰때문에 大部隊를 極東에 派遣할수업슬지요 極東에잇는 艦艇만으론 設使 米國서오는 太平洋艦隊와 合作한다할지라도 日本은 넉넉히 防備할수잇는 때문이다. 如何間 이리되면戰爭은 完全한世界大戰이 再現될지니 勝負가 어데로 歸할는지 歐洲는 致命的破滅에 陷落할것이다. (完)

補藥大王·百補丸을쓰시요

陽氣不足 氣血不足 胃腸不健은 大注意

生命을短縮하는 三大原因이된다!

一、百補丸을 쓰면 陽氣와 食事가倍加되고 氣血이 旺盛하야 무슨일이든지 二人分을 하게됩니다

二、체승과속병은 어느때업서젓는지 알지도못하게 업서지고 消化가잘되고 胃腸이 튼튼하여집니다

三、極寒에치위도 모르게되고 感氣에도 걸니지안코 무릅과 手足이 찬증세가업서지고 몸이더워집니다

四、固精이必要 사람이 流精이速히되면 여러가지 害가만습니다 固精되는藥은 事實로 貴材입니다 百補丸만잘쓰면 엇던사람이던지 固精이됩니다 下焦冷가튼것은 問題업시 낫습니다

五、肺와心臟이 조와저서 기침나는 일이업고 山에올나가도 숨이차지안코 肺病가튼데 걸니지안습니다

六、精神이聰明 하여저서 過去일을 잘記憶하게되며 未來일을잘判斷하게되며 神經衰弱을 根絕하게됩니다

七、老人이쓰면 해소가업서지고 잠이잘오고 小便이조쇄하고 遠程徒步에도 숨이차지안코다리가압흐지안코 氣識하지안습니다

八、半身不隨 年久해소·中風·淋疾等이 나엇다는 간곡한 感謝편지가만히오니 百補丸의 實效範圍는 想像外에及하야 實로 不可測의 靈藥입니다

百補丸

●속지마시오!

●제아모리조타는 補藥도 事實百補丸만은못합니다 一劑에 五十圓 百圓짜리도 斷然코 百補丸만못하고 一圓 二圓 四五圓짜리도 勿論百補丸만못합니다. 沃度劑니 호루몽劑니 비타민劑니, 또 人蔘、鹿茸、附子、六、八味等 엇던藥을 勿論하고 모다 百補丸만못합니다 斷然, 補藥界의 大王입니다 東京 大阪에서도 漢藥이 점점만히팔니고잇습니다 千萬種의補藥이 不如百補丸입니다

●感謝편지數千通公開 엇던藥에던지 感謝狀이 一三枚 或四五枚는다 옵니다 그러나 百補丸으로 큰效力 意外에 大效力을 보앗다는 간곡한 感謝편지는 數千通입니다 每月曜公開會를 하오니 꼼꼼이 公開感謝狀을보시오 아무리 疑心君이라도 信用치안을수업습니다

藥價 百補丸 一劑十圓 三劑 婦人百補丸 一劑七圓 少年百補丸 一劑五圓 (無料進呈) 어느것이나 以上共同注文하시면 周旋人께 一劑無料進呈

부인자궁병대하증 경도불조대하증에 婦人百補丸

平和堂株式會社

京城堅志町五一 電話光六三二番·六二二三番·三三〇番·振替五番

經濟警察犯激增 一月以來,懸河의勢

從來의指導溫情主義를逆利用하는奸商輩 今後는容赦업시處罰

조선의 경제경찰제도는 지난 십일월 시행이래 이미반개년을 경과하엿는데 물자와물가의 통제는 강화의한길을 밟고잇서서 지난번 중앙물가위원회에서 답신한 신물가정책의시행에는 경제경찰활동의 일층강화가 요구되는형편이므로 총독부에서도 경제경찰을 실시한지 반개년동안 극력적발주의를 피하고 지도주의를 취하야오던 종래의방침을 단연 일축하고 만일 위반자가 잇스면 조금도용서업시 단호한 적발주의로써 적극적으로 지출키로되엇다 그내용의 대개를듯건대 지난번 각도경찰부장 회의에서 경제경찰 운용에 관하야 각도측의 의견을 종합청취한결과 총독부 방침이 너무지도교화편으로만 치우치기때문에 일부업자방면에서는 이와가티 취체가,한만한것을엿보고 이것을 기화로 악질의위반행위를 취하는자가 속출하야 제일선취체에 당하고잇는 도당국으로서는 위반자에대하야 적극적으로 적발주의를 취하지아니하고는 통제법규의 실효를 확보하기어려운 실정이라는 의견이만허 경무국에서도 위반이 격증하는 공정가격,정찰제(正札制)등 실시에 관하여서는 단호하게 적극적으로 적발하는것도 주저하지말라는것을 지시한바잇섯다 일례로 위반건수는 정월부터 이월오배달하엿고 삼월에들어서 경우로서 경제경찰소용이 정비되는바대로 위반건수는 가속도적으로 증가를보이고잇는현상이므로 경무국에서는 폭리취체령과 물품판매가격취체규칙의 양대법령을 적용하야 전조선일제히 경제경찰취체강화를단행하기로되엇다 이와가튼 반개년을 지내경제경찰의 금후활동은 악질위반의검거에 주력을다하기로되엇스므로 이들 부정상인들에게는 일대철퇴가나릴날도불원한장래의일이다

"쿠리"輸入을考慮

渡航緩和問題도中央과折衝

渡東前 三橋警務局長 談

삼교경무국장(三橋警務局長)은 약이개년만에 이일오후삼시오십오분경성역발열차로동경(東京)에 가기로되엇다 동국장은 이번동경가는용무에대하야 다음과가티말하다

이번동경가는용무는 별로이러타고할만치뛰어난것은업다이개년동안이나못갓기때문에내무성(內務省)、척무성(拓務省)、외무성(外務省)、후생성(厚生省)등과방면에 연락사무가 적체되엇기 만허서 이것을 협의절충하라는것이다 그리고도연전에 설치된 경도(京都)、대판(大阪)방면의 협화회(協和會)당국자와도 만나서 재류조선인 지도보호문제에 대하야 충분히 협의절충을 하랴고한다 재류조선인의 지도보호문제에 대하여는 조선에 잇는 총독부에서 하는것보다 현지에서 항상접촉이 자진협화회에 위임하는것이 효과일듯하야 이미 위임실행하고잇는중이다 본래이 협화회가생긴것도 재류조선인의 지도보호기타를 중심목적으로 할것이므로 그기관에서 제일선의 실무에 당하는것이 원측이다 그러나 현상만으로는 만족할수가 업스므로 내지측으로부터 그경비재원이 지출되도록 공작하라하며 이번총의 동경출장을 기회로 중앙(동경)에여러 협화회가튼 통할기관을 설치하야 일층 그운용의 원활을 도모하라한다

조선인도항(渡航)제한문제에 대하여는 총독부로서는 원측적근본방침을 결정한후 이미 중앙측에 그제한을 철폐하야 달라고 요구한바가잇섯다 그리고 또내지측의형편으로 보드래도 그정세가변하야 지금은도리혀 조선인노동자를 요구하는형편이다 그것은 내지각방면에 노동력이 부족하야 생산확충의 목적을 달하지못하는판게이다 이문제에 대하여는 내지측으로부터 여러가지주문이 만흐나 이번에가서편계방면의 말을듯기전에는 무엇이라고 말할수가업다 하여간내지의정세가 이와가티 변하여가기때문에 조선에도집단제도자연생하여 원활하지안흘 안될것이다 그러나 중앙의관계당국인 내무성 후생성측의 입장으로서는 또다른사정이 잇스므로 아직그저그러하고 잇는모양이다 요컨대 문제는너무경제적근거가 업는사람이도항하면 여러가지 곤난한관계가생기는까닭이다 조선에 쿠리(지나노동자)수입에 대한문제는 폐단이업는한도에서 허락하랴고한다 이 쿠리는대부분이 산동(山東)사람이며산동은 패잔병이각처에 널려서 잇던것이 양민인지 어떤것이 패잔병인지 잘구별 할수가업는형편이므로 산동 쿠리만은여간 잘조사하기전에는 수입을허락할수가업다 북지(北支)로부터 들어올 쿠리 가만라면 매우조켓다 하여간 산동이외에는 쿠리는 될수잇는대로 허락할작정이다 그리고 나의이번동경행은 신설(新潟)과 별부(別府)관계하고 전부총독과가치 행동하기로되엇스며 돌아올때도 총독과가치 돌아올예정이다

全鮮庶務主任會議

철도국에서는 오는삼일오전아

山火防止費로 十萬圓을寄附

北鮮製紙에서總督府에

부선제지화학공업주식회사(北鮮製紙化學工業株式會社)는 창립이래 업무의 발전에 노력하야 국책에 공헌하야오는중인바 동사에서는 금번 사방사업에 필요한 용재(用材)의부족이날로심해가고 산림자원을 확보할필요가 절실한 실정이므로 이번에 산화방지(山火防止)시설의 경비로 서 십만원을 남총독(南總督)에게 기부하엿는데 남총독은이 경을바더서 조선사림회에 교부하엿다 조선사림회에서는 일일긴급이 사회 총회를열고 이기부금으로써 산화방비(豫防)의시설을완전히하야 삼림자원의 확보에 노력하고자여러가지로 협의한바잇섯다

高利債居間

挾雜하다法網에

일일아침 종로서에서는 부내 관동정(館洞町)이십사번지의 오심일호 고리대금 풍로카ー구인 용(見山用)[?]를 인치취조중인데 이는 고리대금업자들에게서 십용어던것을 기화로 부내에서 상당한 지위에잇는이들의 이름을빌려 인장을위조하야 그들이 차금을하는것처럼 고리대금업자들에게서 다액의돈을 사취하여온것인데현재 판명된 피해액만 부내가회정(鍾路町) 정모(鄭某)외 수명에게서 약삼만여원을 사취한사실이 들어낫스므로 여죄를추궁중이다

志願兵今年前期生 東京에서御親閱式

光榮! 五月中內地見學機會에

이번 오는오월팔일에 훈련을맛치고 각연대에 입영할 지원병 금년전기생 이백명은 오는십팔일에 해전대좌(海田大佐)이하 교관양씨의 인솔하에 동경가다 내지각처를 견학하기로되엇는데 이번 동경에서는 특히 천황폐하께옵서 어친열(御親閱)을 하옵실터이다 그리고 동훈련생일행은 오는이십팔일에 돌아와서 삼십일에 기별의종업식을 성대히 거행하기로 되엇다

選拔中의志願兵訓練生 六月五日에入所式

今年부터는一百名을增募!

양주군공덕리(楊州郡孔德里)에 잇는 조선총독부육군병지원자훈련소(陸軍兵志願者訓練所)집사 변중기생은 저간각도지사가 행집한후 지난사월이십일경에용산(龍山)이십사연대에보내어 이미 검사를마치고 방금사단당국에서 최후의 전형선발을하는중이다 이어 최후의전형선발이 끗나면 곳입소준비를정돈하야 오는유월오일에 성대히입소식을 거행한후 각각 입소하기로되엿다 이번후기생부터는 특히일백여명을 증원하야 삼백명을 입소시켜서 육개월동안훈련을바든후 역시전조선각연대에입영할 예정이다

五日,全鮮一齊히 兒童愛護祭擧行

오늘부터 일주일동안 兒童愛護週間!

오늘부터 일주일동안은 제이세국민인 아동을애호하는주간이다 총독부사회과에서는 이번아동애호주간은 전시하에 마지하는 아동에서부터는 판념과추지를 견지체위향상(體位向上)은 위선철저시키기위하야 종래에보지못하던 여러가지신규계획을 준비중이다 그중요한것으로는 조선사회사업협회주최로 이애호주간의한주간날인오일오전십시에 전선신궁에서 아동건강애호제(兒童健康愛護祭)를 성대히 거행하야 제이세국민의영원한 건강을 축원하기로 되엇다 이제전은 경성의외 각도청소재지를 비롯하야 기타각지방에서도 신사(神社)나 신사(神祠)의 진좌지(鎭座地)에서 각도지부 기타단체가주최하야가지고 동일동시각에 전조선일제히 거행하기로되엇다 그리고 또이날 유세미만의아동으로서 조선신궁에 참배하는어린이들에게는 부적(御肌守)을 일일히 배부하야 어렷슬적부터 경신숭조(敬神崇祖)의 사상을너허주어서 정신적 수련을밧도록하기로되엇는데 이것도 전조선일제히실시하는것이다 거저 나누어준다 그리고 첫날과 둘재날에는창경원과 덕수궁에서 만열살까지의 어린이를 더리고 오는사람한 사람은 무료로 관람시키고 와섯대 피학관(後城醫科學館)에서는 주간동안 언제나 무료로 보혀 어린이들의 오락과 파화지식을 보급시키게되엇다 소를 호수로 그릇알고 향답히 뛰어나리다가 그러면을 당한것이다

昌慶苑德壽宮無料開放 큰病院에선健康無料相談

"굿세게 바르게 귀엽게"라는 표어미터서 이튿날부터 여드레 날까지 전국적으로 실시되는국민정신총동원 전국아동애호주간에는 첫날부터 꼿날때까지 대학병원, 의전병원, 세브란스병원에서 어린이 건강무료상담, 기생충무료검사와 구충약(驅蟲藥)을 목 부민회장에서 어린이를위하야 영화회를 개최하야 무료로 보힌다

蟲齒豫防日!

四日衛生大講演開催

漢城齒科醫師會의主催와本社後援으로

「건전한 몸은 튼튼한 이빨에서」—오는 사일은「충치(蟲齒)예방데이」로 전국적으로 구강위생보급에 대한 행사가 거행되는데 한성치과의사회(漢城齒科醫師會)에서는 본사후원아래 이날저녁 일곱시부터 본사대강당에서 구강위생강연회를 개최하기로 되엇다 이날의 강연제목과 연사는 다음과가트며 강연외에 「뉴ー스」영화와 만화영화등 재미잇는순서가 잇다

一、虫齒의原因과豫防 大阪齒科醫學士 諸東鉉

一、齒牙疾患이健康에미치는影響 齒科醫學士 李有慶

一、齒牙衛生과美容 齒科醫學士 鄭保羅

跳降하던乘客負傷

【鐵道局發表】삼십일오후 여섯시 밤에 부산으로부터 봉천으로가든 무리신호소(文武里信號所)를지나 변오아리(瑞興郡九龍面五宿里)사이에서 철도(鐵路)에 뛰어내리다가 얼굴이 다쳐서 중상을 입엇다

北海道에地震

秋田中心、被害不少 軍隊도出動警備!

【東京電話同盟】일일오후세시경 추전(秋田)지방을 중심으로 북해도(北海道)남부에 맹렬한 지진이 일어서 철도전화도 불통되엇다 각지에서 들어오는 보고는 다음과갓다

[illegible]

酒色에미친 男便은일업소

離婚訴提起

人夫轢傷

[illegible]

自己도瀕死의重傷

가쓰에中毒한同僚救하려다

不滅의友情

공갓이달! 百餘圓을見欺

虛慾에精神빠진女僧

원적을 아산군둔포면시포리(牙山郡屯浦面市浦里)에둔 사기전과이범박영근(朴永根)은 일정한주소가업시 떠돌아다니다가 욕심여세나된 전과칠범의 김문호(金文鎬)란눈자와 공모하고 일원짜리 지전두장미테다가 신문지를 만히써더서 한뭉치 만흔돈뭉치처럼꾸며 풍을에너허가지고 기회를엿보앗다 그리자 사월십삼일 시흥군안산면성포리 약수암(始興郡安山面城浦里藥水庵)의 여승최심향(崔心香)을 아현정 길거리에서만나 길뭇는것을기화로 길을가르처준다고 데리고 가던중 견이아픔서서가다가 짜지전뭉치를 땅우에줍는체하며 이것을우연히 어든듯이 조하하는 여승에게 세사람의가진돈까지 같고들어가 세사람이 노나가자고 꼬여 나왓스나 김은돈전부를가지고서 잡파하야 최심향에게는 가도하여야한다고 소리를것다

金興世君特志

신의주부외오동(新義州府外五洞)김흥세(金興世)군은 금번부내 사립정명소학교(私立貞明小學校)에 「피아노」(팔백원)와 재봉기계(이백원)를 사라고 일천원을 기부하여왓는데 그학교에서는 교장이하 모두 감사하여마지안는다

鼠賊

이삼일밤오후아홉시경 부내종로(鍾路)삼정목구십이번지 음식점 김종수(金鍾洙)집에 괴한이침입하야그 집고용인 안봉국(安奉國)(二〇)의 헌옷등을 훔쳐가지고달아나려는것을 주인이 발견하고추격하야 붓들어서 종노서에인도하다

女給合宿所를襲擊暴行

厥者는이름난不良者

여급합숙소를 습격폭행한지한이잇서 대소동을 일으키이야기—이삼구일오전한시쯤 부내공평정(公平町)빠—백마(白馬)여급합숙소에괴한이 침입하야 여급들에게협박을하며 가진폭행을 하는것을 급보를받은 종로서원이 달려가서 본서로인치하고 취조중인데 아는부내본정(本町)오정목오십이번지의실구호 석전초석(石川初)(二)로 근처에서 평판나쁜 부랑자라한다

도니機快翔

一流力士總登場할 力道大會追頭 申請期는來四日限

世界記錄樹立을 目標로한 朝鮮中央基督敎靑年會主催와 朝鮮體育協會主管、朝鮮重量擧協會와 本社運動部後援의 第十二回全朝鮮力道選手權大會는 來五日과六日의 兩日間 鍾路靑年會體育室에서 擧行될터인데 이大會의 參加申請은 四日午後五時에 YMCA體育室에서 行할터이다

中等籠球第五日戰績

日本籠協朝鮮支部主催의 春期中等籠球리ー그戰第五日(一日)의 各校戰績은 다음과가트며第四次戰의 寶成對普成戰은 普成이 一勝하엿다

수미·運動

【京城】日本籠協朝鮮支部主催春期中等籠球리ー그第六日 京師對培材、中東對普成、徽中對養正、渡商對普成 午後四時 安國町敎文小學校코ー트(觀覽無料)

曆

▲五月二日(火曜)陰三月十三日▲千支己亥 ▲日出午前五時三十九分 ▲日南中午後零時三十一分 ▲日入午後七時二十三分▲ 月出午後六時三分 ▲月入午前四時三十分 ▲滿潮(仁川)午前四時五分 午後四時二十分

靜脈注射用 ネオ.タンワルサン

國産品の嚆矢

駆黴砒素劑

二十五年의 光輝잇는歷史와 熟練된技術、完備된設備에依하야 吟味精選된ネオタンワルサン은 專門諸大家의 推奬에依하야 年年그聲價가 益益노파진다

模造品에注意 驅黴成績의完璧과治療의完全과를期하는臨床家諸位는모두本劑를愛用한다

適應症 黴毒의 各期와 黴毒으로 이러나는各種의 隨伴症狀의 治療와豫防에適합。또脊髓癆、痲痺性痴呆、回歸熱、一般스피로헤ー데에因한 疾患、마라리아、鼠咬症、瘴氣熱、熱帶毒瘡等에도 特効잇슴 또天疱瘡、扁平紅色苔癬、鱗屑疹等砒素劑應用의 모든 範圍에 良効잇슴

包裝 一號(〇・一五瓦) 二號(〇・三〇瓦) 三號(〇・四五瓦) 四號(〇・六〇瓦) 五號(〇・七五瓦) 六號(〇・九〇瓦)

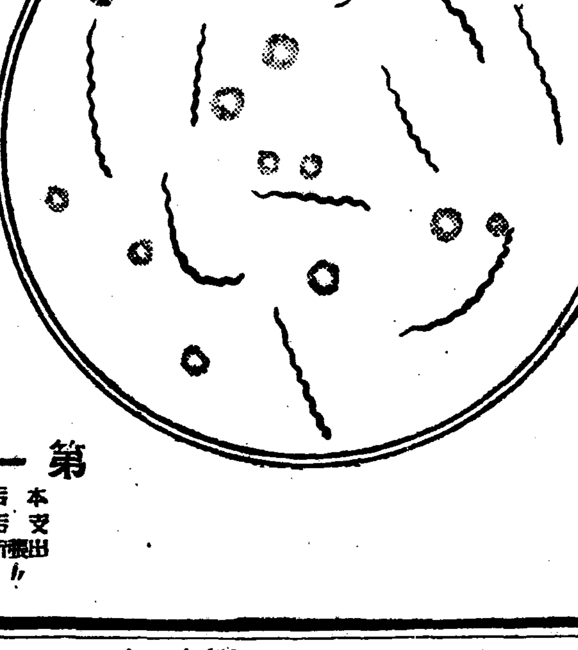

또靜脈內注射不可能의 患者에 適當한 皮下注射用 ミオ・アーセミン 잇슴 또砒素劑와 交互使用에 適當한 蒼鉛劑 キフロン의 選用을 願함

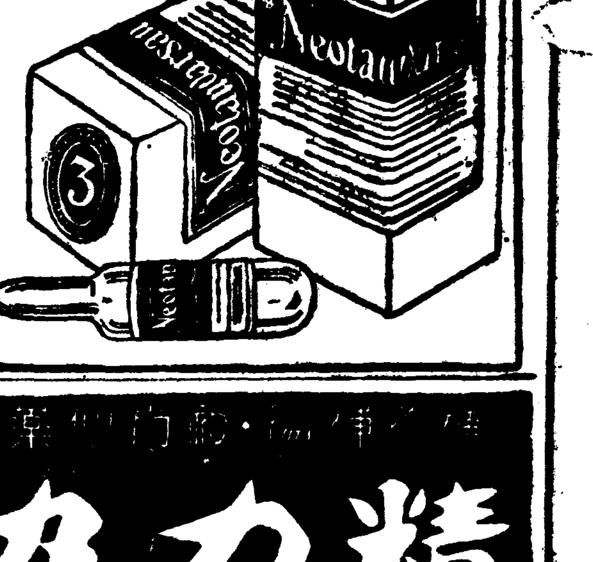

元賣發造製 第一製藥株式會社 本店 東京市日本橋區小網町三丁目 支店 大阪市東區道修町二丁目 出張所 京城府本町二丁目九十六番地 奉天市大和區平安通三番地

精力丸

Neo Kanchilin ネオカンチリン

普仁堂案內

藥草 京城鍾路二丁目 普仁堂藥房

醫生 京城鍾路二丁目 普仁堂藥房

補材 京城鍾路二丁目 普仁堂藥房

漢藥 京城鍾路二丁目 普仁堂藥房

痼疾 京城鍾路二丁目 普仁堂藥房

科喉咽鼻耳姜 永日姜 博士 醫學 京城仁寺町一二七 電光二一一〇番 完備室院入

昭和十四年四月廿九日午後九時頃 府內南山町二丁目四七番地近傍에서 圖形印章을紛失이기 廣告함 京城府城北町一二五 具○張

融金保担物建地土 營業項目 土地建物擔保貸付 建築資金貸付 土地家屋評價鑑定 土地家屋管理分讓 土地家屋賣買紹介 火災保險代理事務 黃金町一丁目五五 電(本)1381.1681 東京建物株式會社京城支店

中部版

立候補者七名

發疹티푸스뒤이어 "아이스케익"嚴重團束

製造者와販賣者의家族까지健康을診斷

急템포의여름따라道衛生課에서

오월에접어들기가 바쁘게 날을 따라야 하도록하여지는데 금년에는 급히일찍부터 여름을재촉하여 벌써 거리에는 "게기"의내음 새조차 새로운「아이스케익」간판이 내브르는 한편 이 [illegible]

물깜과爆藥類의 特約店을미끼로

契約金詐欺漢이出沒

水原邑會議員의 立候補者三十名

延期에또延期!

南山周廻道路의工事

今月末日까지는完成할작정

醉客과싸우다 눈알이튀여나

慈親臨終時에 斷指한孝少年

水原實業協會 定期總會開催

三角地로ㅣ타리

四月末日로써遂竣工

中央에는噴水塔·周圍에綠靑

【京南】경성의남쪽관문이라할만한 삼각지(三角地)에는 이곳이남사는 지난사월말일로 끝을맺

仁川遊覽客에게 싸움거는不良輩

月尾島와松島에出沒

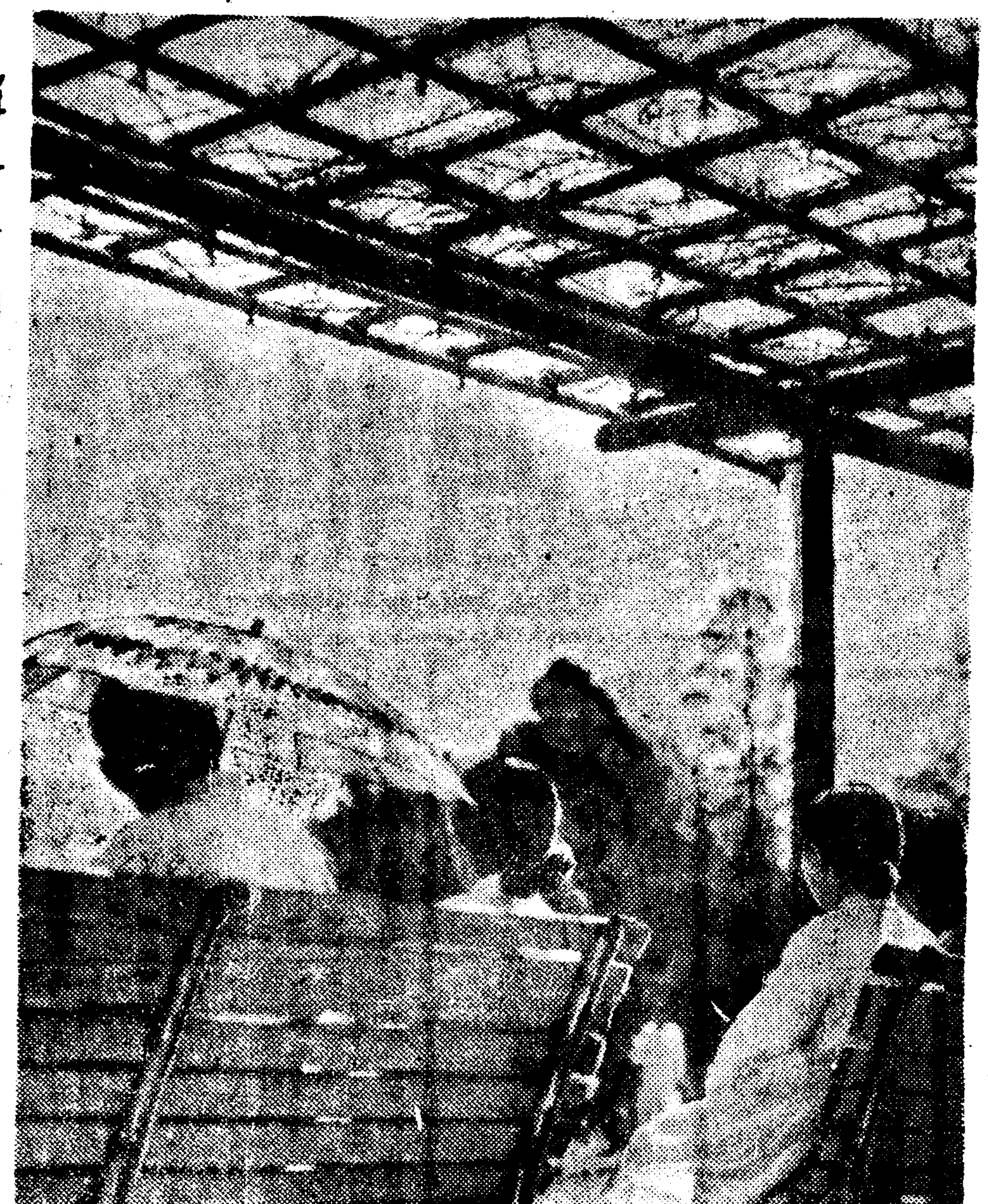

"파…라…솔"…에…어…리…운…여…름…파…女…人—(德壽宮에서)

全朝鮮弓術大會

오는九日부터三日間

本社仁川支局後援으로開催

十五日의港祭에

仁川再認識運動準備

十五年勤續巡査 仁川署에서表彰

江原邑議選擧戰 白熱化를豫想

兩少婦滲透行

朴女史頌德碑 除幕式盛大擧行

大田과長項兩地에 大工場誘致計畫

爲先工業用水質調査에着手

忠南道專任技師配置코

屆出期限前에 立候補定員超過

激烈한開城府議選擧戰

道稅事務協議

五日開豐郡에서

江原道野球大會

오는六、七兩日에春中서開催

江原道體育協會主催

忠南產輕木帽子 滿支에大量輸出

大田府서八千五百打

吉州工業補習校 後援會組織

永續警官表彰

賞品傳達式擧行

經濟統制座談會盛況

勞働者貯金額 四萬九千八百餘圓

定員에三名不足

新人의立候補者激增

仁川府議員選擧는無風狀態

"滿鐵"實習生五百 朝鮮各線에配置

"大鐵"管內만六十五名

月井里市區改正

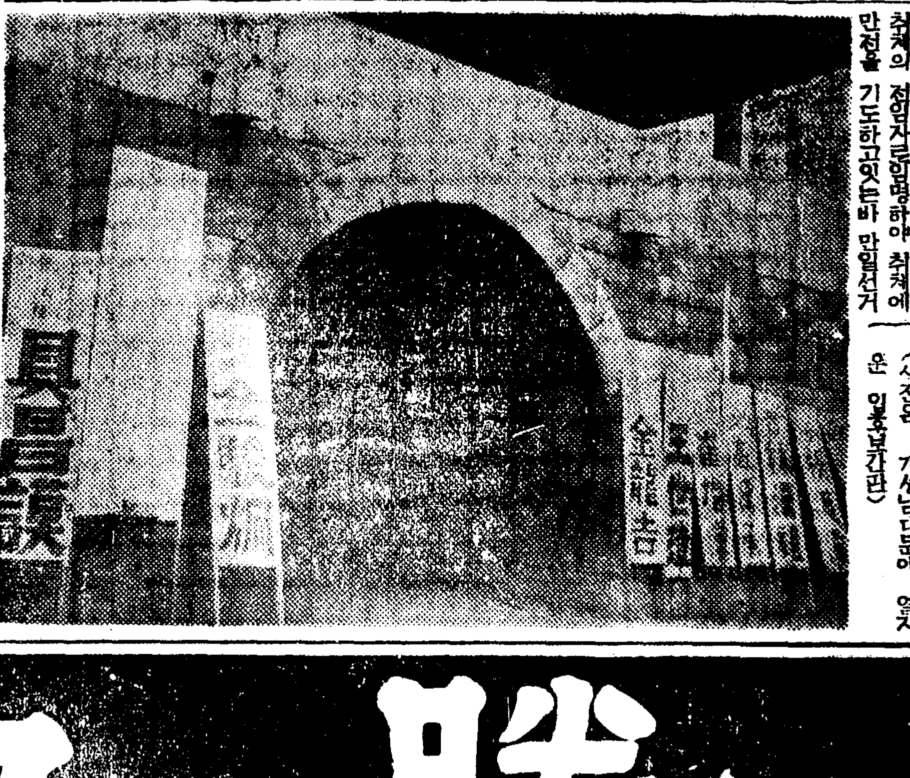

(사진은 개성남대문에 열지 운 입후보간판)

仁川

全朝鮮弓術大會

◇時日 五月九、十、十一日三日間
◇場所 桃山公園武德亭
◇會費 每人一圓五十錢式

主催 仁川武德亭
後援 朝鮮日報仁川支局

永登浦

第六回 織湖蹴球大會

◇時日 五月十三、十四兩日間
◇場所 永登浦放鶴亭運動場
◇參加金 一團體에四圓式
◇申請期限 五月八日午後七時까지
◇抽籤期限 五月十一日午後六時
◇主催 朝鮮日報永登浦支局

明治四十年四月二十三日登錄商標
戰勝丸
胃膓 肺肋膜 胃膓·肺肋膜藥
定價表 八十粒入金壹圓 百七十粒入金貳圓 二百六十粒入金參圓 四百五十粒入金五圓 千二百粒入金拾圓
配給所 京城府黃金町六ノ二九 本舖 浪速製藥株式會社 大阪市天王寺區上本町八丁目

肩凝り 神經痛 疲勞痛
頑固な凝り痛みもサッパリすると
效力本位!
妙布는 長久한歷史와信用으로써 여러분으로부터 盛히愛用되는貼布藥입니다。單只體裁나 一時的爽快感만인他藥과藥質이다르며、부치면强力한藥効가곳患部에作用하야、毒素를除하고여러가지결리고 아픈것을업시하는 大端히優秀한効能이잇습니다
妙布 外用
主治効能
本舖 渡邊藥房

短篇小說

바다로간다 (1)

金南天 作
鄭玄雄 畫

만천하독자의 절찬속에 계속되어오던 이광의 연재소설 金東仁氏作「情熱은病인가」는 그동안 씨가황군위문작가로 북지로 건너가는등 여러가지 작자의사정으로 부득이 當分間休載 할수밧게업는 형편에이르럿다

이에 그대신으로 金南天氏의 短篇小說「바다로간다」를 연재하기로되엇는데 작자는 이봄에 장편「大河」를 세상에 내노흔후 계속해서 창작에 몰두하는터로서 전문단의 신망을 일신에 걸머진중견의한사람이다

여기 연재될 이일편은 점점난숙해가는 씨의 역량을 남김업시 기우린역작으로서 첫여름 문단에보내는 신선한선물일것은 물론 또반드시 만천하 독자의 절찬을 바들것을기대한다

金南天氏

一、봄의生理(一)

영업시간에 제한이 부튼다음부터 열한점이 가까워 카페―나『빠―』를찻는 패거리는 어디서 얼른하니 한잔씩취해가지고 히야까지 까지는 몰라도제법 수작질이나 건네면서 노다거리려는 작자들이대부분이다.

튼뒤에 『우리 북촌 동네에가서 한바탕 입심이라도 놀려보자』

고 몰려오는 패당에―하루밤에 대하고 보내고, 보내고 대하는 만흔 손님중에 무엔들업스랴.

그러나 자동차를 부욱 문압까지 다가세우고 입지도 안는

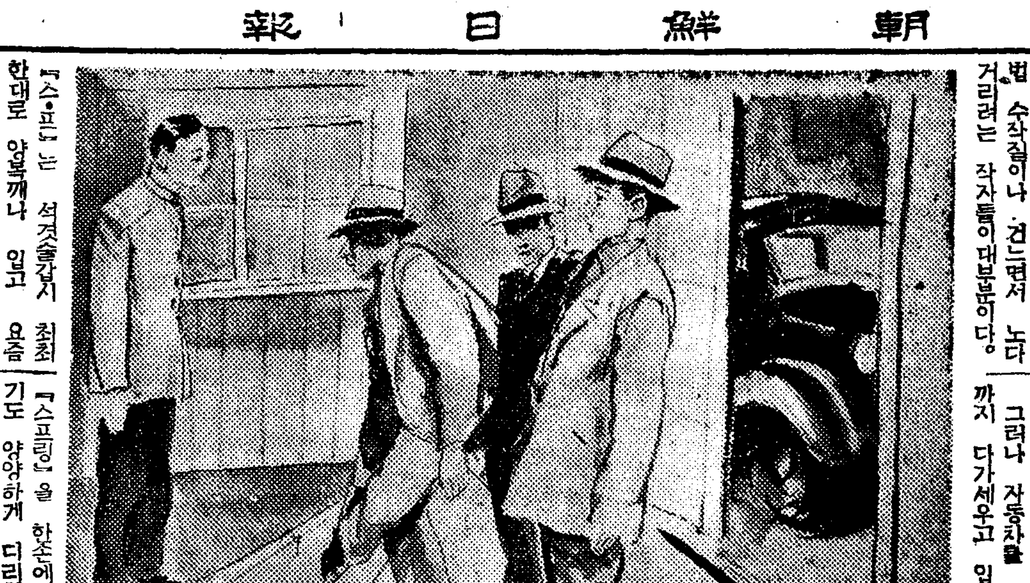

『스·프』는 석겻술갑시 최최한대로 양복깨나 입고 요즘유행인 전문모래도 제겨 쓰고 바른손에 들은 가방에는 벤또가 들엇는지 별로 긴치도 안흔 서류짜박이 들엇는지

『시원허니 채운놈이루 맥주나 한잔 저어 거시끼 너이 집엔 호콩이 제일이더라. 그놈이 맛이 패찬허 그럼그놈을 한,이인분……』

가방을 털석 노코 호유―더운 김을 내뿜는 작자들은 퇴근시간이 넘도록 일을 보다가 어느 특지가가 나서서 오뎅에 아까다시래도 걸치고 나서는 그러한 축이기 갈데 업다.

그러나 양복쟁이 처럼 전체를 꼬집어 내기에 애가 씨이는것도 업스니 허술하게 채린 놈팽이 게서도 시퍼런 지패장이 뎁실거릴때가 잇고 또 제법 제비꼬리 처럼 바질 바질하게 모양을 내인 신사의 지갑도 털어보면 전중보다 은전 푼밧게 별로 손에 잡히는 것도 업서서 입에서는 약주 썩은 냄새와 너비아니 구린내가 코를 찌를때도 업지안흐니 군수품경기와 광산열이 뒤 섞긴 종로의 위쥐로연 손님을 다루기에도 이만 저만치 안흔노픈 안식이 필요해젓다.

그중에는 가른도래의『빼―』와『카페―』를 두어잔씩 거더치우곤 팔방도리를 하는놈에따르는 멍지정이나 남조헐대롭치

『스프링』을 한손에 든채, 의기도 양양하게 디리치는 패거리는, 혹시 어느 요리점에서건 하하게 취해가지고 여자회로몰려오는 행복된 친구들이지도알수업다.

그러니까 종로 연돌복, 붉고 푸른『네온』이『사쿠미란』(美羅)라고, 호호한 느진봄의 밤공기를 축은히 물드리고 잇는곳에 자동차의 압뿌리가 엽치업시 헌판기등을 바블어 닿겨들다가 덜컹 급정지를하고 그다음엔 나죽히 뚜뚜―소리를울렷슬때에 문을지키던 어린『뽀이』란놈이 이건 영락업는 이차회의 손님이라고『에이 이랏샤이마시!』

하고 고함을지르는것은 파히그릇된 취취은 아니엇던것이다

흰저고리에 흰『뻬레―』를쓴 어린소년의 주족과 틀림업시 차안에선 세분의 신사가흥거나왓다. 사실속에는 동실동실한 중년신사 한분과 두사람의 청년 그들의 누구도 차삭을 친르려하지안헛고 또 차는차대로 인사를하고 물러나는것을 빤히바라보던 소년은 문을 활짝 열어저치며 다시한번 공순한 인사를하엿다

그들이 소란한 추욱기의 화성속에 몸을 너헛슬때 어중을향하야 또다시 외치는소리.

『에이꼬상 고안나이어』

중년신사는 저를마자 층여급이 영자(英子)라는것을 알고두

청년의 눈에 띄이지안케 얄간 미소를 그려 보엿스나 그때에 『자아 우리한잔 유쾌히 마시세』

하고 압장을서서 칭칭다리를집잔히 올라가고 잇섯다.

칭계를 내려올려다가 멈춧하니 서서 세분의 손님을 기다리는 색시,―찌곡 소리를 내이며 올라오다가 번뜻 처다보고 별안이 웃는 중년신사에게 웃는 표정으로 인사를 하고,

『리상 오래간 만이 시구려』하는데 이 색시가 아마 영자임에 틀림 업슬것이다.

뒤따러 올라오던 두청년도에

이꺼라고 보론는 이 색시들을 끄러히 처다 보앗스나 그때에 그들이 벌써 칭게를 다 올라가 구석진 『테―블』하나를 차자 걸어 가고 잇섯다.

『자아 영자 오래간 만인데 우리 시원한 맥주나 한잔 먹여주소』

나치 서툴지 두청년은 그대로 멍멍이 안자 잇다.

『아따 정치게 바쁘시오』

하고 영자가『리상』이라고 불리우는 중년신사에게 건는 말로로 미루어 에 두사람의 사이는 어만 저만한 사이가 아니가보다. 영자는 그말을 남겨

노코『숙에서 봄이 다 그러네』하는『리상』의말도 귀담아 듯지 안코 술을 청하려 『테―블』으로 가버린다.

『아 이선생 거 상당 허시구려』

이때에야 청년의 한명은 싱글 싱글 웃으면서 입을 열엇다 그러나 또박게 이선생의 얼굴에는 경악하는 표정이 떠올랏다.

『아아니 아롱주롱까지 아는 최영자두 여레 모르두 그래 조선의 청년들이란!』

(寫眞은 三南巡演을압두고 人事次로本社를차저온 劇團"高協"一行)

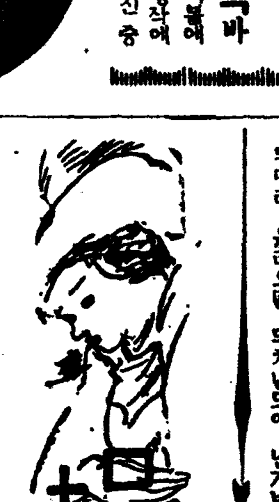

地圖에서抹殺된"쳬코" 紐育"萬國博"에亡命

獨逸側의抗議로그도不安狀態

【뉴욕發同盟郵信】 독일의 신속진격(進擊)으로독립국『쳬코슬로바키아』는 지도에서 말살되고 말앗는데 지난사월삼십일부터 개최한『뉴욕』만국박람회에는『쳬코』국기를 공공연하게 내건『쳬코』관(館)이 잇서 박람회사무국과 독일측과사이에 분규를 일으키고잇다.

독일의『쳬코』합방이전에 구라파국『쳬코』는 이박람회에참가하야『쳬코』관을내엇던것인데 지금와서는『푸라―그』의 독일당국이 독일대사관을 통하야박람회 사무국에『쳬코』관의 폐쇄를 요구하엿다

사무국에서도 이처치에궁하야 만국박람회장『그러버, 워―렌』씨는 국무성과 뉴욕시장『베넷슈』전체코대통령등과 상의한결과 미국이 독일의『쳬코』합방을 승인치안는견지에이하야 독일측의 요구를 무시하고 박람회 개최하는동안은『쳬코』관을 그냥존속시키기로 되엇다한다

萬國博入場料 勿驚五十六圓

【뉴욕發同盟郵信】 지난사월삼십일부터 성대히개최된『뉴욕』만국박람회의 입장료는 대체얼마나되는가 물론 정문의입장료가칠십오『센트』(仙)이란는것은처음부터 알고잇섯지만 구내각곳에잇는 유료관(有料館)을 일일히 관람한다면 총액 십사불구십『센트』(오십육원가량)이 걸린다고한다 그리고 박람회총재의 말에의하면 이번의 박람회에는 무료관이 수백이요 유료관이 육

"아나벨라"와"뮤라"의 實演"離別도즐겁다"

歐女·"파워"에게로夜間飛行

【헐리우드發同盟郵信】…지난사월십칠일"헐리우드"결혼등기소에는 상사중이던 스타―"타이론, 파워―"와"아나, 벨라"가 이흘두하야 결혼계를 제출하엿는바 불원신대한 결혼식을 거행할터이다……

"아나벨라"의이흔(離婚) "크레―로"의『파리제』(巴里祭)를비롯하야 스크린우에서 어던지에 떠고 조숙한그얼굴과 특히『아프리카』토인적고혹미를 가지고"다류―"나"시몽"파더부러 불란서를 대표한섬세적 인끼『스타―』엿다

▼…그러나 권녀는 엇찌기"상뮤라"라는배우와 더부터 백년가약(?)을매젓섯고 권녀가 영국가서"새벽날개"라는 천연색영화에 출연케하고 더나아가, 아메리카영화계에『데뷰』하게한것도 서로 사랑하는 남편인뮤라, 의정성스러운 켜러와 노력의결과엿섯다 그래서 일년중 팔개월은 서로갈리저잇고 사개월은 불란서에서 함께지내기로 어정다운 부부사이에는 구든언약이매저젓던 것이다

▼―그리하야 작년칠월처음으로『아나벨라』가 미국에서 좋아와소록― 권녀의생일이 불란서국민제인 칠월십사일이라는것을기억하라― 두사람은『세인트』의 항구 부두에서만나가지고 불란서에와서 몰래를 회복하야 파리에와서몰래 새생활을 시작하며 권녀의생일잔치를 열엇던것이다

▼―그러건만 밋지못할것은 여자의마음이엇던가 아니그보다도 새로운『큐피트』의 화살이엇던가『로버―트·밀런』의 이상로 인끼의 절정에잇는 이십오세의미남『타이론·파워』가 이십세기의 사랑의기사로 권녀의아페 무릅를꿀헛다 그러나『파워―』의 눈물흘린 한『로맨스』의풍조는 도리어 빙상의여왕이라고까지 절찬된

『쏘―냐·헤니―』양이엇다 그래서 이두사람의사랑은 한드시 하나의아름다운 보금자리를꾸미리라고 밋고잇섯더니 일이 이러케 이외의결과를 매즈리라고는 아무도상상못햇다 그러면 두사람은 어디서사랑의실마리를차자던가?

▼…『폭스』사에서『아나벨라』는 도미제일회『작품으로『파워―』와는『스웨―즈』에공연햇다 이『스웨―즈』의 역사적『스펙타클』영화로 인연하야 두사람사이에는 사랑의

아온『하나벨라』와 일수입공안 남미독특한『카니발』의용악피『일생동안 가장차란하고 언제나 기억에남아잇슬 아름다운꿈』에 취하엿던것이다 그러면 그러케도 안해의장래를위하야 충복과가진정성을바처오던 유일한『아미녀석』장뮤라는 어찌되엇는가?『최후의전투기』(最後의戰鬪機)와『밤하늘을간다』(원명『안느마리』)에서 사랑하는안해와주연햇던 기억만을안고 파리의 집응미테서 우울(?)한 봄밤을 헤메이리라 寫眞은(위로부터) "안나베라"―"장뮤라"―"파워"

◇……바다를건너晩到한春信片片

네……개……의……봄……◇

❶ 戰爭이 지나간후 거리는헌누더기처럼 해여젓다.

『스페인·사랑하는 祖國이여―』이제『칼멘』의 그情熱이 푸들거리든 춤과노래는들수업고― 유난스레肉食을즐기는 그대들의膽子는 오래굶주렷다.

턱수염이 무섭한『마드리―드』의鬪牛師들, 맨발벗은젊은안해와 자식들을이끌어 街頭로 몰려치나니―복 새로운봄과葡萄酒를 그들은 希望한다.

❷ 『떠―빈』이어가씨 너무그리요란스레 굴지마소. 조선의少女들은 임자나이면 벌써 여러가지技術을 배운다오.

白色의비단옷으로 노사한엄 자들이여 嫉妬할까 무섭구려.

❸ 국기를바꾼『쳬코』를 차자온 청봄―마로롱넘쌔구수한『쳬코』의麥酒, 그대를 생각하면가슴이 뭉클한『일곱』五色찬란한 衣裳, 이러한 情景이어울려 美麗한『쳬코』의 그대는 흉졸과먹리와지닛가

❹ 『우크라이나 너를』祝福하는 혀끄헨 浪漫이 감긴다.『우크라이나』―『채훈』이노래하던 네풍엔 젓과꿀이흐르고 白楊나무입새가 연두비즈로 푸르다지. 黑海의 귀여운따님 그들노리는 독일의 視線을바드면서도 어러케볼마지에 분주하다

고사는 農事꾼 부디풍성한이해를마지하소서.

"支配者와""人生의바보" 六月에封切

국광(國光)영화가 외국영화수입금지전에 계약한 독일『토비스』작품『칵 푸릴―리히』감독『인생의바보』와 제일회『나치스』예술상을바든『에밀야닝』주연의『지배자』등 두작품의 조선봉절은『지배자』는 유월 제일주(第一週)에서 되고『인생의바보』는 구월중순 봉절 예정으로 되어잇는데 유월말에도 동경(東京) 대판(大阪)과 동시에특별흥행으로서일주일동안상영할터이라고한다

내가 봄에 百萬長者 이라면 (4)

일찌기南柯夢을버린 나는運命의從僕

思慕하는사람도紙上美人일뿐

鍾路의卜術家 李今得

종로(鐘路)네거리 보신각(普信閣)을 끼고돌아가면 양지편에 점책을 펴노코 까치다리를하고 안즌분은 이금득(李今得)선생이다 영감은 초출하고 깜한얼굴에 멋석버린를 해가지고 먼지에 걸다못해 노래지갓을 뒤통수에 걸어제켯다 여페 광당목을펴고 먹글시로하엿스되 『오인 이금득의 길흉화복판단법은 천후지래로 백발백중이네 금번 스스로 사파세게에 나와 비법을 널리하고자하오니 빈부귀천을 막론하고 여러분은 왕림하란』

―○―

(아―선생님이여 당신은 어젯밤 꿈을꾸엇나다 당신은 오늘 백만장자가되엇는가나)

『선생님 선생가래시는 크게부자로 사실것 기쁨데요』 기자는 선생여러 다가안저 수연한을처다보며 말을건넷다 그러나 우리선생은 역시 태연자약하야이러케 대답한다.

『그건 글득이라고 쇠금짜가아니고 어제금짜가 되어 그럿습네다』

『그럼 성명을 고치섯스면』 선생은 자못울적한 인간이라는듯이 고개를 그덕그덕한다

『나는 보지도 학자외다. 학자는 청빈(淸貧)허되 명리(名利)를 탐하지 말라 하엿습네다』

지나가던사람들이 이곳을 힐끗힐끗보고 보신각담을끼고 역시 양지바레서 조울고잇던 몃노인들도 주춤주춤 돌려와 안기 시작하엿다.

―○―

『만약 선생이 백만장자이라면 이러지 업은 아마어가실걸요』하고기자는 눈치를 때것다.

『앗다 무슨말(言)을』

『그럼여시 천하에 비법을넓히라고 이보신각뒤에 까처다리를하고……』

『암 여기다 채일이나 치고 자게방을쇄상이나 갓다노코 주판이나 새것사다노쿠서』

(사주쟁이는 역시사주쟁이로구나)

『집에는 이쁜 마누라나 두고…』기자는 장단을마추엇다.

선생은 지성을 올리며 뻔리속에서 깔깔댄다.

『마누라야 나라고 업겟소마는그러나 팔자에 잇는게면야』 무르플 털치면서『아도 어더야지』 구경꾼 영감들도 찬성의뜻을표한다.

『암그러코말고』

『마누라라면, 어떤사악씨를요』 가려거리가 번성하게 다니는데『선생님?』

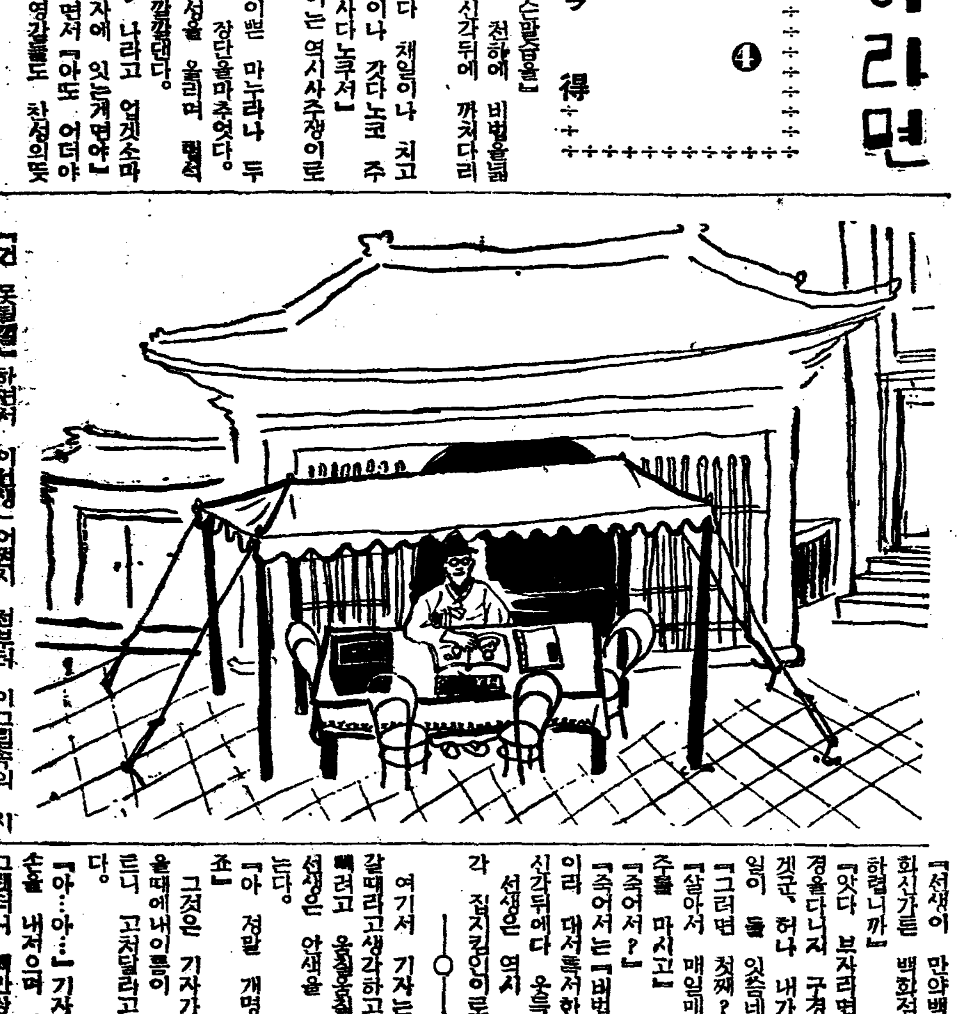

『건 못될걸』하면서 이선생 어쩐지 여레노흔 시악씨그린 정책을뒤적거리더니『여자야 여기도부지기수로 박지만 가려어려워전』하고스듬히 눈흘간눈동이 선생은 어찌시 전부터 이그림속의 시악씨에 면마움이 계신 모양이다 아―사주쟁이 하려버지의연인분 여게잇섯고나

―○―

『선생이 만약백만장자 이라면 화신가튼 백화점을 경영은 안하렵니까』

『잇다 부자라면 그럼요에 구경을다니지 구경을 시키구 잇겟군 허나 내가 부자가되면할일이 둘 잇슴네다』

『그러면 첫째?』

『살아서 매일매일 조하하는약주를 마시고』

『죽어서?』

『죽어서는『비범대사이금득선생이라』대서특서한 비석을 이보신각뒤에다 울툭세우지요』

선생은 역시 죽어서도 보신각 집지킴이이로다

―○―

여기서 기자는 지금이 몰러갈때라고생각하고 술그머니 내빼려고 옷깃을 몰러서려할때 선생은 안색을 고치며 달려붓는다.

『아 정말 개명(改名)을하신댓죠』

그것은 기자가 처음 말을걸을때에내이름이 부자못될이름가트니 고처달라고 하엿기때문이다.

『아…아…』기자는 당황하야두손을 내저으며 달아낫다.

그래더니 백만장자 이선생은영감들을 거늘고 손가입까지따려오면서 욕을퍼붓는데

『백만장자는 어째든 이며석아주가시래도 세상……』

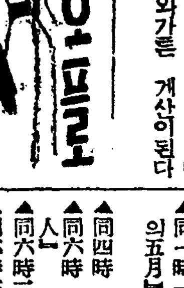

라디오프로 五月二日(火)

▲午前六時(東) 라디오體操 宮城遙拜
▲同一○時三○分 警察通報 家庭메모 日用品時勢
▲正午(東) 時報
▲午後零時五分 피아노獨奏(레코―드)
▲同零時三○分 뉴―스
▲同一時一五分 家庭時間『健康의五月』(二)冷水摩擦 張起呂
▲同四時 뉴―스 職業紹介
▲同六時 이야기『五月에나신偉人』 李軒求
▲同六時二五分 어린이新聞
▲同六時三○分 講演『自然美와藝術美』中央中學 沈亨弼
▲同七時 뉴―스 天氣豫報
▲同七時三○分 講演『第十三回兒童愛護週間第一日』兒童愛護目標에對하야 京城託兒所 韓少濟
▲同八時 (東)管絃樂 日本放送
交響樂團 指揮 服部正
▲同八時三○分 西道歌謠 一、孔明歌 二、긴難逢歌 三、자진難逢歌 四、山念佛 五、군밤打鈴 金振鳴 李明心
▲同九時 連續라디오小說『綠園地』(二) 李光來作 宋在魯
▲同九時三○分 뉴―스解說
▲同九時四○分 (東)時報 뉴―스 氣象通報 明日의番組豫告
▲同一○時 地方으로보내는뉴―스
▲同一○時一○分 中等國語講座(二八) 金 監 修

第二放送

▲午前六時三○分(東)基礎英語講座(九)遠藤英四郎 ▲同七時二○分(東)아침의音樂(레코―드) ▲同一一時 小學生時間(第二) ▲午後二時 小學生時間(第六) ▲同六時 物語(釜山) ▲同六時 合唱 ▲同六時 (東)新舊民謠 ▲同七時二○分 (東)管絃樂 ▲同八時 (東)音樂

【問】 일석이조(一石二鳥)는 무슨 새일고

前回【問】 독일과 이태리에 멧세이지를 보낸 미국대통령이 이비과(耳鼻科)에 입원해야 될이유는?

同答 코를멧스니까。

陽春素人對碁戰【2】

白 鄭漢采
黑先 張遇晃

●九	○一○	●一一	○一二	●一三	○一四	●一五	○一六	●一七	○一八	●一九	○二○
寅의十七	丑의十七	巳의五	午의四	午의五	未의四	午의九	午의十一	卯의四	卯의三	寅의四	寅의三

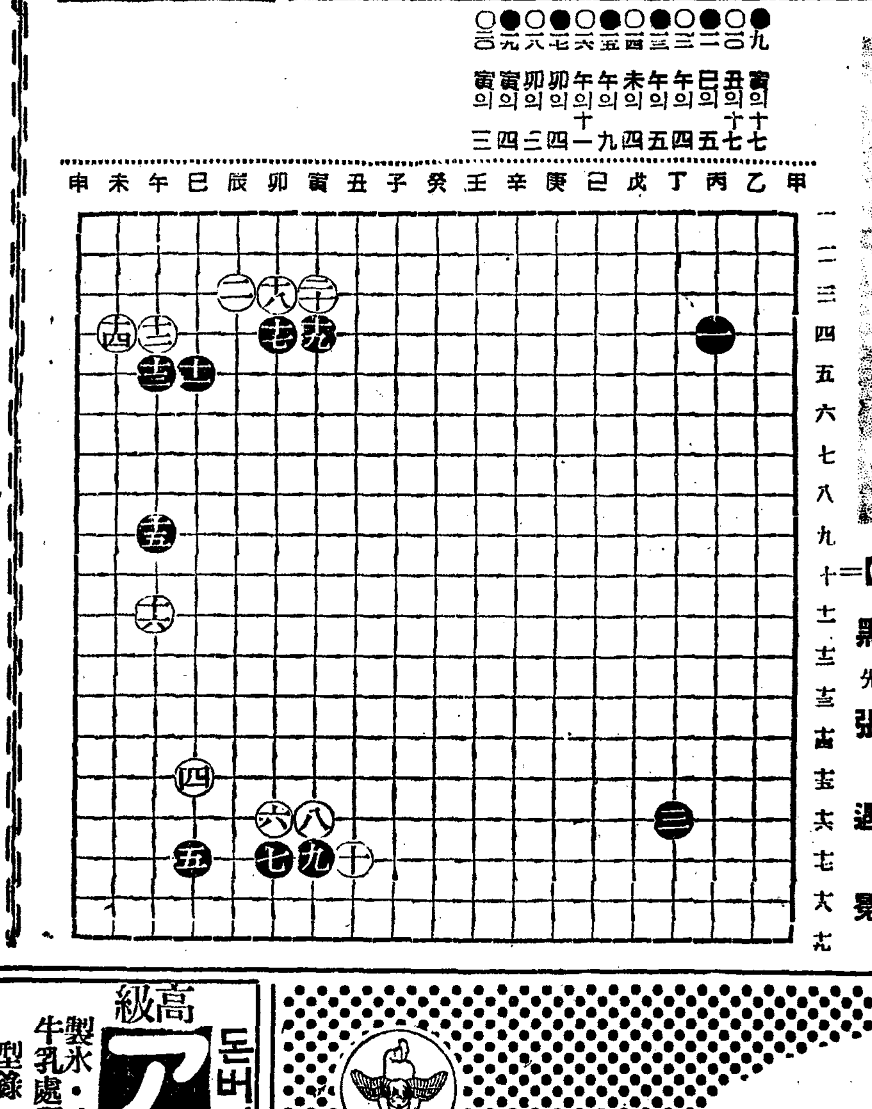

觀戰評……盧秉郁

黑馬線五先鞭은 風雲을아직謀避

序盤에 바둑은 爭先而已이라 하엿스나 이도正鵠을 마치지못하면 차라리 初不如莫이다 黑九는 拍車進出하니 白一○이 막防備强化한다 그러나黑手가 먼저丑의一六으로 兩斷하엿스면 白一○이 孤立狀態에陷할뜻 假定하야 一軍을救한다면 二子가 浮石으로化하야 決局中部勢力이 倒塌할것은 必然的이다 그러기 高段戰에는 三點連出함이 定例어리하엿다? 黑一一은 조흔機會를 拋棄하고左上隅 午의五로 先鞭하니 이는 爭先風에迷惑한듯 白一二는 局部的酬應에는 切實하나 最高潮로激勵하야 左下隅에工作을면저進涉하엿스면 黑軍前功이 모두 海床風濤으로 보내고 말것을―黑一三과 白一四로 勝守한 風雲이나 다시 革新할수업을까 白이 만약 沿邊으로 直立치말고 中腹으로 衝出하엿스면 어떨지―黑一五가 三間飛로午의九에 衝出한는 着點의好機이니 贊同한다 白一六은 初四點과 連絡을 取하며 黑軍을 壓迫하며 挾攻할 脅威를주니참 重壓인저―黑一七이 卯의四로 白軍을 壽連絲에 勝導하니 白도 옴며芥子먹기로 그대로따라간다 黑一九와白二○은 兩斷化가어지 風雲을 설―설謀避하며 白은 自作家 黑은先收勢를 쾌하니 참 이야말로 勝之長과 補局之短이 各其有能이다 다음을기다려볼까?

優良品으로 골르라!

아무리 조심스럽게길러도 젓이나쁘기때문에 기가 빠하게자란다면 어떠케할것인가요

母乳不足 에는第一信用이잇는 森永밀크가무엇보다 安心됩니다

獨特한 低溫製造이므로언제던지 新鮮한비타민이 豐富하야 어린이는 튼튼하게무럭무럭자라게됩니다

森永煉乳株式會社

森永ミルク (밀크)

高級 돈버리王 一夏의利益五千圓
製氷·冷藏 牛乳處理用
型錄進呈
アイスケーキ機械
冷凍機豫約販賣開始
朝鮮冷凍工業所
本店 釜山府大廳町 (電話五六六一)
支店 平壤府八千代町 (電話四九四一)

도매 고초가루 진상짜
풍질조코매운고추가루를사시려면동양제분공장으로
仁川府柳町
東洋製粉工場
電話一二六五番
振替京城二九三九番
時價表請求하시면進呈함이다

회충구제량약
岩崎大海堂セメン菓子 (珊篤尼涅菓子)
무서운蛔虫卵을 每日食用하는 野菜김치等에附着하야 人體內에드러가서 體內에生長하면서 發熱腹痛嘔吐貧血夜泣等其他 各種病의 原因이됩니다 特히 小兒는 蛔虫에 걸리기쉬운故로 每週日曜日에는 예전부터 信用잇고 잘듯는 岊印岩崎大海堂세멘菓子를 服用시켜서 이무서운蛔虫을 驅除하고 애기네를 健康하게길러주십시요
本舖 大阪天王寺 合名會社 岩崎大海堂
類似品잇스니 商印에注意

本社 廣告部 電本四○三○番 販賣部 電本六三八一番

五月一日ヨリ三日マデ 每日晝夜二回 晝間一時 夜間七時卅分
◆時間料金에注意하시요◆ 料金 階上三十錢 階下二十錢均一
◎大每·讀賣ニュース
◎松竹大船作 現代名篇 風の中の子供 監督 淸水宏 主演 坂本武 葉山正雄 吉川滿子
◇子供の世界を描いた淸水監督の力作
◇パラマウント社超特作品 西部開拓の巨篇 新天地 監督 フランク・ロイド氏 主演 ジョエル・マクリイ フランセス・ディー ボッブ・バーンズ
開拓たる闘志と血と汗との熱血ロマンスを描いた大傑作
次週 四日より 若い命 姿なき侵入者 躍る怪魔
特別豫告 颱風(ハリケーン) 期待
桃花劇場 電話一三三三

一、二兩日間 パラマウント超特作 (新版) モロッコ ゲーリー・クーパー マレーネ・ディートリッヒ
東寶映畫特作 太陽の子 大日方傳·三井秀夫·逢初夢子
各社ニュース、短篇
大陸劇場

五月一日ヨリ三日マデ 每日晝夜二回 晝間一時 夜間七時卅分 大衆料金 階上二十錢 階下十錢均一
◇讀賣ニュース パテ―ニュース
◇全勝キネマ社特作 躍る怪魔 監督 金田繁 主演 天津龍太郎 宮川敏子
◇松竹大船超特作 現代名篇 姿なき侵入者 監督 深田修造 主演 佐分利信 桑野通子
◇パラマウント社超特作 若い命 監督 ノーマン・タウログ 主演 W・C・フィールズ、ボーン・ロード、サスピッツ
次週豫告 朝鮮名畵 無情 / 砂騎士 / 涙の消防喇叭 / 颱風(ハリケーン) テンプル ハイディ 七日
新富座 電本五六七七

映畵は日活
◇廿八日より五日間 日活京都超特作 マキノ正博監督
▲浮名小路▼ 原作 長谷川伸 主演
◇…たかが女のめ?!彼女をそうさせたのは身を賭けして愛する男の幸福を世話する富が若き日の悲しき戀
◇…獨ウファ社大作 ウチッキー監督 グスタフ・フレーリッヒ主演 ハンス・アルバース
スコオの夜は更けて 帝政時代のそれはあらゆる人にとって美しくも夢ない世界! 獨逸一流のスタッフで繰り展げる追憶のロマンス
各社ニュース
喜樂館

今週映畵
四月三十日ヨリ 東日·大每·讀賣·朝日 パテ―RKOニュース
東洋劇場映畵部 高麗映畵社 共同製作
林仙圭原作 李明雨演出 悲戀의名篇映畵化
『사랑에속고 돈에울고』全八卷
●劇團靑春座實演●
コロムビア社特作日本版 監督O・O・コールマン・ジュニアー 地に潛るギャング ポール・ケリー ロザリンド・キース 主演
京城撮影所作品 原作…李泰俊 脚色·監督…故 羅雲奎 五夢女 尹逢春 金信哉 盧載信 出演
第一劇場 電光一七五五番